

SØREN BIRCH

# 15 Advents- og julesalmer

for blandet kor a cappella

Søren Birch: 15 Advents- og julesalmer - for blandet kor a cappella

© Forlaget Mixtur 2024

FMX 02-037

ISMN 979-0-706823-25-6

Trykt hos Tarm Bogtryk a/s

Forlaget Mixtur

ved Søren Storm Larsen & Lasse Toft Eriksen

Aarhus Musik - [www.noder.dk](http://www.noder.dk)

Stormgade 48

6700 Esbjerg

Telefon: 86 13 66 55

[www.forlagetmixtur.dk](http://www.forlagetmixtur.dk)

## Forord

At opføre de danske, kendte og elskede julesalmer har for mig altid været en kær og vigtig del af programlægningen til juletidens kirk koncerter. I den forbindelse har jeg igennem årene arrangeret mange salmer. Nærværende hæfte præsenterer en samling af nye korsatser og reviderede udgaver af ældre satser. Flere af satserne er nye arrangementer af salmer som findes i hæftet *Ti Advents- og julesalmer* fra 1992, Edition WH.

Satserne er, på nær to titler, arrangeret i enkel strofisk form i firstemmig sats. *De hellig tre konger* og *Lovet være du, Jesus Krist* er arrangeret i strofisk varieret form. Det sangbare element har været et vigtigt emne for mig under arbejdet med satserne, og derfor er stemmeføringen alle steder tilstræbt logisk og naturlig, ikke mindst i satserne med mere krydret harmonik.

En del af salmerne har diskantstemme. Jeg har på forhånd udvalgt et antal vers til diskantstemme, men andre og flere vers kan sættes på, hvis man foretrækker det. Det kræver dog at man selv sætter teksten på, da diskantstemmerne visse steder afviger fra melodien rytme og metrik. Alle salmebogens vers er taget med i arrangementerne, så man selv kan selv vælge om man i koncertformen vil udelade nogle af versene.

*Søren Birch, oktober 2024*

# 1. Blomstre som en rosegård

Tekst: N.F.S. Grundtvig, 1837

Melodi: J.P.E. Hartmann, 1861

Arr.: Søren Birch, 2024

Diskant

3. Her - ren kom-mer, Gud med os! Tro - en på ham bi - er. By - de vil han

S  
A

1. "Blom-stre som en ro - sen - gård skal de ø - de van - ge, blom-stre i et  
2. Ry - ste mer ej no - get knæ, in - gens hæn - der syn - ke, sky - de hvert ud -  
3. Her - ren kom-mer, Gud med os! Tro - en på ham bi - er. By - de vil han  
4. Skæ - res for den sor - te stær skal da øj - ne man - ge dø - ve ø - ren

T  
B

6

fjen - den trods som sit folks - fri - U

gyl - den - år i san - ge! Mø - des skal i strå - le - dans  
gå - et træ, glat - t sig ryn - ke, rej - se sig det fald - ne mod,  
fjen - den trods som sit folks be - fri - er. Alt be - ta - les på ét bræt:  
fjern og nær hø - re - de - san - ge! Som en hind da sprin - ger halt,

11

fol - ket dob - belt nå - de.

Li - ba - nons og Kar - mels glans — Sa - rons yn - dig - he - der.  
rin - de let u - ro - ligt blod, — frygt og sorg for - svin - de!  
Fjen - den sker sin ful - de ret, — fol - ket dob - belt nå - de.  
stam - mer, som for mål - løs gjaldt, — løf - ter klart sin stem - me."

6. Æ - re med vor hø - je drot, med hans Ånd til - li - ge! Sam - men de gør  
7. Højt be - bu - de gyl - den - år gla - de nyt - års - san - ge: "Blom - stre som en

5. Så i Her - rens hel - lig - dom grant E - sa - jas spå' - de, den randt, og  
6. Æ - re med vor hø - je drot, med hans Ånd til - li - ge! Sam - men de gør  
7. Højt be - bu - de gyl - den - år gla - de nyt - års - san - ge: "Blom - stre som en

al - ting godt i vort Him - me - ri - ge; U  
ro - sen - gård skal de ø - van - U

da - gen kom med os og nå de, med den Guds og Da - vids søn,  
al - ting godt i vort Him - me - ri - ge; dø - ve, selv på gra - vens bred,  
ro - sen - gård skal de ø - de van - ge. Mø - des skal i strå - le - dans

stum - mes læ - ber sjun - ge.  
Sa - rons yn - dig - he - der.

som gør end, i lys og løn, — Pa - ra - dis af ør - ke.  
ø - ren får at hø - re med, — stum - mes læ - ber sjun - ge.  
Li - ba - nons og Kar - mels glans, — Sa - rons yn - dig - he - der."

## 2. De hellig tre konger

Tekst: P. Nielsen Kjøge, 1693/Fr. Hammerich, 1850-52

Melodi: Østrigsk julevis, 1819

Arr.: Søren Birch, 2018

Let og muntert

S

1. De hel - lig tre kon - ger så hjer - tens - glad fra hjem - met de  
4. Så dro - ge de hjem - ad til de - res land og pri - se - de  
6. Thi bør os sted - se at væ - re glad med fry - de -

A

T

8

1. De hel - lig tre kon - ger så hjer - tens - glad fra hjem - met de  
4. Så dro - ge de hjem - ad til de - res land og pri - se - de  
6. Thi bør os sted - se at væ - re glad med fry - de -

B

6

dro - ge til Bet - le - hems stad, de to - ge sig for den  
Gud, de - res ska - be - mand. Lad os og fal - de den  
sang ud - i al - len stad, ind - til vi hos ham, vor

8

dro - ge til Bet - le - hems stad, de to - ge sig for den  
Gud, de ska - be - mand. Lad os og fal - de den  
sang ud i al - len stad, ind - til vi hos ham, vor

for den  
fal - de den  
ham, vor

11

rej - se så lang at fin - de Je - sus i kryb - ben trang.  
drot til fod, ham of - re et an - ger - fuldt hjer - te og mod!  
glæ - de kom fra, kan syn - ge e - vigt hal - le - lu - ja!

8

rej - se så lang at fin - de Je - sus i kryb - ben trang.  
drot til fod, ham of - re et an - ger - fuldt hjer - te og mod!  
glæ - de kom fra, kan syn - ge e - vigt hal - le - lu - ja!

6

17

U U

2. En stjer - ne dem vi - ste til Jø - de - land og  
5. Han er den Ja - kobs - stjer - ne klar, en

23

U U

8 hen til den himmel og frel ser - vand, og bar - net de fandt så  
kvist af Is - ra - el ben - bar, en kil - de, der sprin - ger af

29

U

8 dej - lig og skær hos ok - se og a - sen i stal - den der.  
nå - de stor, en Her - re o - ver alt eng - le - kor.

(vend)

Højtideligt

35

M M

3. Og ned så faldt de på de - res knæ, da bar - net der -

40

U

og ø - gel - myr - ra og

in - de de at e, ø rø - gel - se, myr - ra og

45

A A A A

rø - den guld de of - red den Her - re så fry - de - fuld.

# 3. Den yndigste rose er funden

Tekst: H.A. Brorson, 1732

Melodi: Joseph Klug, 1542

Arr.: Søren Birch, 2024

Diskant

3. U \_\_\_\_\_ og sæ - den om - si - der frem -  
4. U \_\_\_\_\_ med sal - mer mang - fol - dig ud -

S  
A

1. Den yn - dig - ste ro - se er fun - den, blandt sti - le - ste tor - ne op -  
2. Alt si - den vi tab - te den æ - re, Guds bil - le - des frug - ter at  
3. Da lod Gud en ro - se op - sky - de og sæ - den om - si - de frem -  
4. Al ver - den nu bur - de sig fry - de, med sal - mer mang - fol - dig ud -

T  
B

4

bry - de, U \_\_\_\_\_ vor  
bry - de, U \_\_\_\_\_ at

run - den, or sus - den vej - lig - ste po - de, blandt  
bæ - re, var ver - den for - vil - det og ø - de, vi  
bry - de, at den - se og gan - ske for - sø - de vor  
bry - de, men ma - gen har al - drig for - num - men, at

7

slægts den for - dær - ve - de grø - de.  
ro - sen i ver - den er kom - men.

syn - di - ge men - ne - sker gro' - de.  
al - le i syn - den bort - dø - de.  
slægts den for - dær - ve - de grø - de.  
ro - sen i ver - den er kom - men.

(vend)

9

6. U i stø - vet for Frel - se - ren  
 8. U lad tor - ne - ne ri - ve og

5. For - hær - de - de tid - sel - ge - myt - ter, så sti - ve som tor - ne og  
 6. Ak, sø - ger de yd - my - ge ste - der, i stø - vet for Frel - se - ren  
 7. Min Je - sus! du sted - se skal væ - re mit smyk - ke, min ro - se, min  
 8. Lad ver - den mig al - ting be - ta - ge, lad tor - ne - ne ri - ve og

12

græ - der, U thi  
 na - ge, U min

støt - ter, hvi hol - der e - der så ran - ke i  
 græ - der, så får vor sus i ta - le, thi  
 æ - re, æ - re, ti - ge - ster du dø - der og  
 na - ge, lad hjer - kun då - ne og bri - ste, min

15

ro - ser - e vok - ser i da - le.  
 ro - se jeg al - drig vil mi - ste!

stolt - heds for - dær - ve - de tan - kel!  
 ro - ser - ne vok - ser i da - le.  
 kor - set så lif - lig for - sø - der.  
 ro - se jeg al - drig vil mi - ste!

# 4. En rose så jeg skyde

Tekst: M. Praetorius, 1609  
v. 1-2, Thomas Laub, 1920  
v. 3, Uffe Hansen, 1935  
Melodi: Köln, 1599  
Arr.: Soren Birch, 2024

fro - sne jord,  
Him - lens hær.  
duft — og skær;

S  
A

1. En ro - se så jeg sky - de op af den fro - sne jord,  
2. For ro - sen nu jeg kvæ - der om kap med Him - lens hær.  
3. Den ro - se fin og lil - le har dej - lig duft og skær;

T  
B

6

alt som os for-dum spå' - te pro - fe - tens trø - ste - ord. Den  
En jom - fru var hans mo - Ma - a ren og skær. I  
den ly - se for os vil - og spå - de mør - ket her; i

11

ro - se spå - red im - midt i den kol - de vin - ter  
hans brød ly - set frem - midt i den mør - ke vin - ter  
and - hed mand og Gud; af syn - dens nød og pi - ne

Bet - le - hem.  
Bet - le - hem.  
hjalp os ud.

15

om nat ved Bet - le - hem.  
om nat ved Bet - le - hem.  
han nå - dig hjalp os ud.

# 5. Hjerte, løft din glædes vinger

Tekst: Paul Gerhardt, 1653  
C.J. Brandt, 1878  
Melodi: Johann Krüger, 1653  
Arr.: Søren Birch, 2024

Diskant

S

A

T

B

2. Gud, vor Fa - der, gav i nå - de ju - le -

1. Hjer - te, løft din glæ - des vin - ger! - - - - - muld  
2. Gud, vor Fa - der, gav i nå - de - - - - - nat  
3. I, som tun - ge sti - er træ - de, - - - - - stands - - - - - hør:

5

nat os en skat - - - o - - - ver - - - nå - de; - - - - - frel - se af

un - der - fuld eng - - - - - san - - - - - din - - - - - ger; - - - - - hør - - - og mærk de to - ner  
os en skat, her - lig - - - - - o - - - - - ver - - - - - nå - de; - - - - - for - - - at frel - se os af  
Her er de til den sø - - - - - de glæ - de; - - - - - og - - - i hu - set in - den

10

nø - den steg her - ned, - - - - - stær - ke - re end dø - den.

sø - de, Him - len lydt mel - der nyt: - - - - - Kri - stus lod sig fø - de!  
nø - den steg her - ned kær - lig - hed, - - - stær - ke - re end dø - den.  
dø - re trø - stes ved slig en fred, - - - in - gen sorg tør rø - re!

4. Er I fat - ti - ge og ar - me, ind kun  
6. Pri - ser, brød - re! hvor I byg - ge, det Guds

4. Er I fat - ti - ge og ar - me, ind kun stig,  
5. Nu, så lad til ham os fa - re, man - få,  
6. Pri - ser, brød - re! hvor I byg - ge, det Guds Ord,

stig, han er rig på hjer - te me! Fyldt er  
Ord, kom til jord med liv og lyk - kel! Gen - lyd,

han er rig og har hjer - te me! Fyldt af for - råd er hans  
sto - re, små i en sam - le - ska - de! In - gen tør ved rej - sen  
som til jord kom til og lyk - kel! Gen - lyd, jul, af to - ner

la - de, og han huld gør hjer - ter gla - de.  
to - ner som med klang, Kri - stus lod sig fø - de!

la - de, og han huld skif - ter guld, som gør hjer - ter gla - de.  
gy - se, Je - su navn som en bavn vil på ve - jen ly - se.  
sø - de, som med klang eng - le sang: Kri - stus lod sig fø - de!

# 6. Julebudet til dem, der bygge

Tekst: J. Chr. Hostrup 1881/84

Melodi: J.P.E. Hartmann, 1890

Arr.: Søren Birch, 2024

**S**  
**A**

1. Ju - le - bu - det til dem, der byg - ge her i mør - ket og dø - dens skyg - ge,  
2. Ju - le - bu - det i vin - te - rens vån - de, det er Gud Fa - ders var - me ån - de,  
3. Ju - le - bud un - der storm og tør - den mel - der og gi - ver fred på jør - den,  
4. Ju - le - bu - det til dem, der græ - de, det er væl - det - v ig gl - de.

**T**  
**B**

5

det er det lys, som al - lrig sket, ja - ger det sti - gen - de mulm på flugt,  
men - ne - ske - fal - det til frel - se v - men - ne - skets a - del på ny er - kendt,  
fred til at stri - de v - strid med mør - fred til at ven - te på en - den god,  
Glød dig da kun, de - ne - ske - sjæl, stin - ger end or - men end - nu din hæl!

9

åb - ner u - sig - ten fra det la - ve, trø - ster mil - de - lig mel - lem gra - ve.  
hjer - te - ret til at kæm - pe og vin - de e - vig fast - slå - et, trods hver en fjen - de.  
højt un - der med - bør og dybt i sor - gen, fred for bå - de i går og i mor - gen.  
Favn kun trø - stig, hvad Gud har gi - vet, løft dit ho - ved, og tak for li - vet!

# 7. Julen har bragt velsignet bud

Tekst: B.S. Ingemann, 1839

Melodi: C.E.F. Weyse, 1841

Arr.: Søren Birch, 2024

S  
A

1. Ju - len har bragt vel - sig - net bud, nu glæ - des gam - le un - ge. Hvad  
2. Glæ - den er jor - dens gæst i dag med Him - mel - kon - gen, den lil - le. Du  
3. Frel - se - ren selv var barn som vi, i dag han lå sin sug - ge. Den

T  
B

5

eng - le - ne sang i ver - den ud, al - le små børn skal sjun - ge.  
fat - ti - ge spurv, flyv ned fra tag med du - en til ju - le - gil - del!  
ha - ve, Guds eng - le flyv i, vil - sus for os op - luk - ke.

9

Gre - nen fra - ven står skønt med lys som fug - le på kvi - ste; det  
Dens, lil - le barn på no - ders skød! En dej - lig dag er op - run - den: I  
lim - me - rigs kon - ge blandt os bor, han ju - le - glæ - den os brin - ger; han

13

barn, som sig glæ - der fromt og kønt, skal al - drig den glæ - de mi - ste.  
dag blev vor kæ - re frel - ser fød og Pa - ra - dis - ve - jen fun - den.  
fav - ner hver bar - ne - sjæl på jord og lo - ver os eng - le - vin - ger.

# 8. Jul er en jomfru der føder en søn

Musik: Søren Birch, 2007  
Tekst: Knud Erik Lægsgaard, 2005

$\text{♩} = \text{ca. } 88$

*p*

S  
1. Jul er en jom - fru der fø - der en søn jul er guds - sva - ret på  
2. Jul er at ly - set er Gud og dog mand jul er guds - ly - set i  
3. Jul er en vej nu fra him - mel til jord jul er guds - ve - jen en  
4. Jul er Guds vej og Guds sand - hed og liv jul er Guds e - vi - ge

A  
*p*

T  
*p*  
M

B  
*p*

4

*mf*

men - ne - ven Gud lad os al - drig a - le - ne.  
mørk - nin - gens lan Ly - set der al - tid vil bræn - de.  
h - kor - re - tor. Je - sus har brudt dø - dens skan - se.  
liv - ska - ber liv. Eng - le for hyr - der i klyn - ge.

*mf*

Gud lad os al - drig a - le - ne.  
Ly - set der al - tid vil bræn - de.  
Je - sus har brudt dø - dens skan - se.  
Eng - le for hyr - der i klyn - ge.

*mf*

7

Glæ-de og fred brag-te du med, — vil os for e - vigt for - e - ne.  
 Glæ-de og fred brag-te du med, — der - for vil træ - et vi tæn - de.  
 Glæ-de og fred brag-te du med, — der - for om træ - et vi dan - se.  
 Glæ-de og fred brag-te du med, — der - for om træ - et vi syn - ge.

8

Glæ-de og fred brag-te du med, vil os e - vigt for - e - ne.  
 Glæ-de og fred brag-te du med, der - for vil træ - et vi tæn - de.  
 Glæ-de og fred brag-te du med, der - for om træ - et vi dan - se.  
 Glæ-de og fred brag-te du med, der - for om træ - et vi syn - ge.

Teksten er trykt med tilladelse af forfatteren

SAMPLE

# 9. Kimer, I klokker

Tekst: N.F.S. Grundtvig, 1856

Melodi: Henrik Rung, 1857

Arr.: Soren Birch, 2024

Diskant

3. Syn - ger og dan - ser, og klap - per i e - ders små -

S  
A

1. Ki - mer, I klok - ker! ja, ki - me i dag i det  
2. Ju - len er kom - met med sol - hverv for - ter ne  
3. Syn - ger og dan - ser, og klap - per i e - ders små -

T  
B

5

hæn - der, — me - ne - ske - bør - ne - ne al - le til

dunk - le! — drer, I stjer - ner, som eng - le - nes  
ban - ge, — jul med Guds - bar - net i svøb, un - der  
hæn - der, — men - ne - ske - bør - ne - ne al - le til

10

jor - de - rigs en - der! Født er

øj - ne kan funk - le! Fred — kom til jord, —  
eng - le - nes san - ge, kom - mer fra Gud, —  
jor - de - rigs en - der! Født — er i dag —

16

bar - net til Guds vel - be - hag. Æ - ren er

Him - me - lens fred med Guds Ord.  
bring - ger os glæd - ska - bens bud. Æ - ren er  
bar - net til Guds vel - be - hag.

20

Guds i det hø je!

Guds i det hø - je!

# 10. Lad det klinge sødt i sky

Tekst: Latin, 14. årh.  
N.F.S. Grundtvig, 1837  
Thomas Laub, 1918  
Melodi: Joseph Klug, 1543  
Arr.: Søren Birch, 2024

Diskant

S  
A

1. Lad det klin - ge sødt i sky: Læn - ge le - ve Ko - gen n  
2. Syn - ger med os, al - le små! Børn i vug - gel, n - mer p  
3. Lad det spør - ges trindt om land: Født er os en n - ser - mand,

T  
B

5

Zi - ons kon - ge, bar - ne bly!  
hvad selv eng - le knap for - nå! Han kom til jord, som os pro - fe - tens spå' - de.  
Je - sus Kristus hed - der han

10

E - ja, e - ja! Nu er sket til jor - dens held, hvad os meld - te

E - ja, e - ja! Nu er sket til jor - dens held, hvad os meld - te

15

19

SAMPLE

# 11. Lovet være du, Jesus Krist

Tekst: Martin Luther, 1523  
 N.F.S. Grundtvig, 1837 og 1845  
 Melodi: Dansk folkemelodi, 1814  
 Arr.: Søren Birch, 2015

**Koral**  
 Solo ad lib.

\* Individuelle tempi, rep. ad lib.

S *p* \_\_\_\_\_ M \_\_\_\_\_ 1. Lo - vet væ - re du, Je - sus Krist!

A *p* \_\_\_\_\_ Alle øvrige sangere fortsætter t.o.m. takt 12

4 at du men - ne - ske vor - den est, føde - re jom - fru ren og skær,

8 gla - de - lig hilst af Him - le - s O, Gud ske lov!

\* Satsen kan bruges til procession. Takt 1 repeteres ad lib. Når klanget er etableret begynder processionen. Solisten synger herefter første vers af salmen. Afhængig af processionens længde kan man evt. supplere med et eller flere vers uden tekst.

13 *mf*

S 2. Du Gud Fa - ders en - bår - ne Søn, mand i lys, men dog Gud i løn,  
 den går i dit le - de - bånd, dig dog svøb - te en kvin - des hånd,

A *mf*

2. U \_\_\_\_\_ U \_\_\_\_\_  
 3. U \_\_\_\_\_ U \_\_\_\_\_

T *mf*

2. U \_\_\_\_\_ U \_\_\_\_\_  
 3. U \_\_\_\_\_ U \_\_\_\_\_

B *mf*

2. U \_\_\_\_\_ U \_\_\_\_\_  
 3. U \_\_\_\_\_ U \_\_\_\_\_

17

un - der - lig klædt i kød og blod, kom på vor bryst at rå - de bod.  
 du, som har skabt og sty - rer alt, blev dog på skød barn - lil - le kaldt.

un - der - lig klædt i kød og blod, kom på vor bryst at rå - de bod. —  
 du, som har skabt og sty - rer alt, blev dog på skød barn - lil - le kaldt. —

un - der - lig klædt i kød og blod, kom på vor bryst at rå - de bod.  
 du, som har skabt og sty - rer alt, blev dog på skød barn - lil - le kaldt.

un - der - lig klædt i kød og blod, kom på vor bryst at rå - de bod.  
 du, som har skabt og sty - rer alt, blev dog på skød barn - lil - le kaldt.

21

*p* O, Gud ske lov!  
 O, Gud ske lov!

*p* O, Gud ske lov!  
 O, Gud ske lov!

*p* O, Gud ske lov!  
 O, Gud ske lov!

*p* O, Gud ske lov!  
 O, Gud ske lov!

(vend)

O, Gud ske lov!  
 O, Gud ske lov!

23 *mf*

S  
S

4. Him - lens lys kom i dig til jord, skin-ner til ny op - lys - ning stor,

A

4. Him - lens lys kom i dig til jord, op - lys - ning stor,

27

godt kan vi nu ved nat - te-tid ken - de som børn a - der blid.

godt nu ved nat - te-tid ken - de som børn vor Fa - der blid.

31 *p*

O, Gud ske lov!

O, Gud lov!

33

Diskant

6. Kon - ning er du blandt kon - ger, blev

S

5. Fat - tig kom du til jor - den ned, ad - le - de ar - mod og  
6. Kon - ning er du blandt kon - ger bedst; ån - ders kon - ge blev

A

*mf* 5. Fat - tig kom du til jor - den ned, ad - le - de ar - mod og  
*f* 6. Kon - ning er du blandt kon - ger bedst; ån - ders kon - ge blev

T

*mf* 5. Fat - tig kom du til jor - den ned, ad - le - de ar - mod og  
*f* 6. Kon - ning er du blandt kon - ger bedst; ån - ders kon - ge blev

B

*mf* 5. Fat - tig kom du til jor - den ned, ad - le - de ar - mod og  
*f* 6. Kon - ning er du blandt kon - ger bedst; ån - ders kon - ge blev

stø - vets gæst, fø - rer os op, hjem til sin ly - se

us - sel - hed, fat - tig du gjor - de dig med flid, ri - ge blev vi til  
 stø - vets gæst, fø - rer os op fra skyg - ge - dal hjem til sin ly - se

us - sel - hed, fat - tig du gjor - de dig med flid, ri - ge blev vi til  
 stø - vets gæst, fø - rer os op fra skyg - ge - dal hjem til sin ly - se

us - sel - hed, fat - tig du gjor - de dig med flid, ri - ge blev vi til  
 stø - vets gæst, fø - rer os op fra skyg - ge - dal hjem til sin ly - se

us - sel - hed, fat - tig du gjor - de dig med flid, ri - ge blev vi til  
 stø - vets gæst, fø - rer os op fra skyg - ge - dal hjem til sin ly - se

kon - ge O, Gud ske lov!

e - vig tid. O, Gud ske lov!  
 kon - ge - sal. O, Gud ske lov!

e - vig tid. O, Gud ske lov!  
 kon - ge - sal. O, Gud ske lov!

e - vig tid. O, Gud ske lov!  
 kon - ge - sal. O, Gud ske lov!

e - vig tid. O, Gud ske lov!  
 kon - ge - sal. O, Gud ske lov!

# 12. Nu tændes tusind julelys

Tekst og melodi: Emmy Köhler, 1898  
Arr.: Søren Birch, 2018

S  
A

1. Nu tæn - des tu - sind ju - le - lys på jor - den mørk og rund, — og  
2. Til al - le folk i land og by går nat - tens gla - de bud: — at  
3. Du stjer - ne o - ver Bet - le - hem send nå - dens lys til sky, — bring  
4. For hvert et hjer - te, slidt og mørkt: En strå - le - glas så blid! — Guds

T  
B

5

tu - sind so - le vi - ser på him - lens syb - blå grund.  
født er bar - net, Je - sus Kris - tus vor Frel - ser og vor Gud.  
fred og glæ - de ned os, din kær - lig - hed på ny.  
kær - lig - hed til al - os: sig - net ju - le - tid!

# 13. Tak og ære være Gud

Tekst: H. Held, 1658  
N.J. Holm, 1829  
Melodi: G.C. Strattner, 1691  
Arr.: Søren Birch, 2024

Diskant

3. Vær vel - kom - men, du min fred, dig ske tak i e - vig - hed!

S  
A

1. Tak og æ - re væ - re Gud, som har ført sit løf - te ud  
2. Hvad de gam - le fæd - re sig øn - ske - de så hjer - te - lig,  
3. Vær vel - kom - men, du min fred, dig ske tak i e - vig - hed!

T  
B

5

Drag, o Je - sus, ind til mig, ve - jen selv du ba - ne dig!

og til synd - res sa - lig - hed sendt sin kæ - re Søn her - ned.  
 og hvad for - dum lo - vet var, Her - ren her - ligt op - fyldt har.  
 Drag, o Je - sus, ind til mig, ve - jen selv du ba - ne dig!

9

4. Kom, du æ - rens kon - ge, kom! Her - tet er an - den e - jen - dom;  
 6. at når du i her - lig - hed kom - mer an - den gang her - ned,

4. Kom, du æ - rens kon - ge, kom! Her - tet er din e - jen - dom;  
 5. Med din trøst min sjæl for min frygts og ar - mods skyld,  
 6. at når du i her - lig - hed kom - mer an - den gang her - ned,

13

rens det, dan det, som du vil, jeg kun dig vil hø - re til.  
 jeg kan dig i mø - de gå og ret - fær - dig for dig stå.

rens det, dan det, som du vil, jeg kun dig vil hø - re til.  
 at i tro - en i - de - lig jeg må hæn - ge fast ved dig,  
 jeg kan dig i mø - de gå og ret - fær - dig for dig stå.

# 14. Velkommen igen, Guds engle små

Tekst: N.F.S. Grundtvig, 1824  
Melodi: A.P. Berggreen, 1832  
Arr.: Søren Birch, 2012

**S**  
**A**

1. Vel - kom - men i - gen, Guds eng - le små, fra høje Him - mel -  
2. Vel mødt un - der sky på kir - ke - sti, på sne ved mid - nats -  
3. Vor hyt - te er lav og så vor dør, kun ar - mod er der -

**T**  
**B**

4  
sa - le, med dej - li - ge sol - klæder på, jor - dens skyg - ge -  
ti - del! Ud - bæ - re vor ialt ej næn - ner I, der - på tør nok vi  
in - de, men gæs - tet I har en - te før, det dra - ges vi til

8  
da - lel rods - men - de kost godt år I spå for fugl og sæd i dva - le.  
li - de; og, som jeg ej vor dør for - bi, os vol - der ej den kvi - del!  
an - de; ej kru - set af ler og ka - gen tør, der - i sig eng - le fin - de.

4. Med venlige øjne himmelblå,  
i vugger og i senge,  
vi puslinger har i hver en vrå,  
som blomster gro i enge;  
o, synger for dem, som lærker slå,  
som hørt de har ej længe!

5. Så drømme de sødt om Betlehem,  
og er det end forblommet,  
de drømme dog sandt om barnets hjem,  
som lå i krybberummet,  
de drømme, de lege jul med dem,  
hvis sang de har fornummet.

6. Da vågne de mildt i morgengry  
og tælle mer ej timer,  
da høre vi julesang på ny,  
som sig med hjertet rimer,  
da klinger det sødt i højen sky,  
når juleklokken kimer.

Diskant

7. Da van - dre Guds eng - le op og ned på  
8. O, måt - te vi glæ - de se, før vo - re øj - ne

S  
A

7. Da van - dre Guds eng - le op og ned på sal - mens to - ne -  
8. O, måt - te vi kun den glæ - de se, før vo - re øj - ne

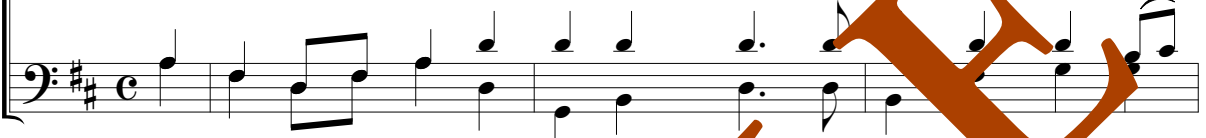
T  
B

16

sti - ge, nan - der Guds fred til dem, den ef - ter -  
luk - kes! som ni - ders ve, vor smer - te sødt bort -

sti - ge, da åb - ner vor He - re Guds fred til dem, den ef - ter -  
luk - kes! Da ska - ber ne - ders ve, vor smer - te sødt bort -

20

hi - ge; da åb - ner sig Him - lens bor - ge - led, da kom - mer ret Guds ri - ge.  
vug - ges. Vor Fa - der i Him - len! lad det ske, lad ju - le - sor - gen sluk - kes!

hi - ge; da åb - ner sig Him - lens bor - ge - led, da kom - mer ret Guds ri - ge.  
vug - ges. Vor Fa - der i Him - len! lad det ske, lad ju - le - sor - gen sluk - kes.

# 15. Vi venter på det lys

Musik: Søren Birch, 1994  
Tekst: Johannes Møllehave, 1977

S *p*  
1. Vi ven - ter på det lys Vor - her - re tænd - te som  
midt i kul - den, ven - te - ti - den, smer - ten blev

A *p*

T *p*  
M

B *p*  
M

4  
hyr - der - ne og he - le ver - den Og det er al - tid glæ - de - ligt at  
ly - set tændt for os i Bet - le - hem. Og Gud blev født da ly - set kom til

Og det er al - tid glæ - de - ligt at  
Og Gud blev født da ly - set kom til

Og det er al - tid glæ - de - ligt at  
Og Gud blev født da ly - set kom til

Og det er al - tid glæ - de - ligt at  
Og Gud blev født da ly - set kom til

7 *p*  
ven - te. Når det er glæ - den selv man ven - ter på.  
den som børn bli'r født i al - le ver - dens hjem.

ven - te. Når det er glæ - den man ven - ter  
ver - den som børn bli'r født i al - ver - dens

ven - te. Når det er glæ - den man ven - ter  
ver - den som børn bli'r født i al - ver - dens

ven - te. Når det er glæ - den man ven - ter  
ver - den som børn bli'r født i al - ver - dens

11

1. 2.

2. Og M M

p

på. hjem. M

på. hjem. M

på. hjem. M

16

Og det er al - tid glæ - de - ligt at

Og det er al - tid glæ - de - ligt at

Og det er al - tid glæ - de - ligt at

Og det er al - tid glæ - de - ligt at

mf

mf

mf

mf

19

ven - te. Når det er glæ - den selv man ven - ter på.

ven - te. Når det er glæ - den man ven - ter på.

ven - te. Når det er glæ - den man ven - ter på.

ven - te. Når det er glæ - den man ven - ter på.

p

p

p

p

<b>Indhold</b>	side
1. Blomstre som en rosengård.....	4
2. De hellig tre konger.....	6
3. Den yndigste rose er funden.....	9
4. En rose så jeg skyde.....	11
5. Hjerte, løft din glædes vinger.....	12
6. Julebudet til dem, der bygge.....	14
7. Julen har bragt velsignet bud.....	15
8. Jul er en jomfru der føder en søn.....	16
9. Kimer, I klokker.....	18
10. Lad det klinge sødt i sky.....	20
11. Lovet være du, Jesus Krist.....	22
12. Nu tændes tusind julelys.....	26
13. Tak og ære være Gud.....	26
14. Velkommen igen, Guds engle små.....	28
15. Vi venter på det lys.....	30